



La calle Rosales, arteria principal de un barrio donde las vías tienen nombres de flores.



La construcción de la autopista partió al barrio en dos zonas.

Eugenio FUENTES

La asociación de vecinos y un club cultural, enfrentados por el uso del centro de servicios sociales

Guillén Lafuerza, ayer y hoy de un enclave partido por una autopista

El barrio ovetense de Guillén Lafuerza vive estos días una lucha soterrada en torno a su «centro de servicios socio-culturales», un barracón prefabricado que antaño fuera utilizado como aula en San Pedro de los Arcos y es conocido por los vecinos como «el módulo». La intensidad de la polémica ha obligado a intervenir personalmente al alcalde. «Según mis últimas informaciones», señaló ayer José Antonio Pérez Gutiérrez, miembro de la asociación de vecinos, «esta mañana vino Masip personalmente a abrir el local». En el «módulo» se dan clases de kárate y de baile y hay un pequeño bar. «La disputa surgió», continúa José Antonio Pérez, «entre la asociación de vecinos y el club cultural "El Orbayu" a propósito de la regencia del centro, que corresponden a la asociación. Hemos llegado a la solución de gobernar nosotros respetando los horarios de las actividades del club que, por cierto, no pueden ser lucrativas y, sin embargo, se están cobrando». El pasado sábado la Asociación no quiso abrir, alegando que el club no respetaba los horarios. «El lunes, el Ayuntamiento cambió la cerradura y en la actualidad nadie tiene llaves».

Cuartel y casas baratas

Cuando, en la década de 1920, el Ministerio del Ejército adquirió la «quinta» del Rubín, en la vertiente meridional de la loma de Ventanielles Alto, para edificar en ella el cuartel de Artillería, estaba dando a este sector de Oviedo un carácter marginal al que posteriormente habrían de contribuir el manicomio de la Cadellada y el macelo municipal, instalados en la misma zona. Así explica los orígenes lejanos del barrio el geógrafo Sergio Tomé en su libro «Oviedo, la formación de la ciudad burguesa», recientemente publicado.

Más de medio siglo más tarde, el barrio ovetense de Guillén Lafuerza, nacido en la posguerra a la sombra del cuartel, al-

berga a unas mil quinientas personas y está dividido en dos por la autopista que enlaza Oviedo con Gijón y Avilés. «Tuvieron que derribar dos hileras completas de viviendas. La gente se resistía, e incluso hubo un hombre que se negó a salir de su casa. Al final, cuando la excavadora empezó a removerlo todo, no tuvo más remedio que salir», recuerdan en el vecindario.

Gobernador de posguerra

De los actuales núcleos de asentamiento en Guillén Lafuerza, un barrio con pocos niños, pues su población está envejecida, el más antiguo es el que da nombre al barrio. Un nombre que es el del gobernador civil que tuvo la iniciativa de edificarlo. Explica Tomé que, finalizada la guerra, la adquisición de terrenos por parte del Gobierno Civil permitió a la Obra Sindical del Hogar edificar lo que en aquellos momentos era el conjunto más segregado del municipio, alejado más de un kilómetro del casco urbano. Su diseño era el de un poblado de casas unifamiliares provistas de pequeñas huertas. «Dieron las casas amuebladas y con comida para un mes. Además había piñas para calentarse», explica un vecino con treinta y dos años de antigüedad en el barrio. «Se pagaban alquileres de veinte pesetas al mes. Hoy están todas en propiedad». La colonia fue desarrollada en dos fases entre 1943 y 1946 hasta totalizar dos centenares de

viviendas de construcción ultrabarata y con singulares deficiencias en su dotación, ya que fueron inauguradas sin haberse siquiera proyectado el alumbrado, concluye Tomé.

De la segunda mitad de los años cincuenta datan las viviendas que en tiempos fueron propiedad del Patronato Laboral «Francisco Franco», distribui-

das en una veintena de portales situados en edificios de tres plantas. «Fueron los propios habitantes quienes las hicieron con "andechas". Les dieron el solar y los materiales», señalan los vecinos. «Trabajaron en ellas unas ciento veinte personas, en raras libes. Algunas se hicieron en dieciocho meses, otras tardaron tres años. Se pagaron en veinte años, hasta

amortizar. Empezamos con mensualidades de ciento veinte pesetas al mes».

Luego llegaron los bloques, con su arquitectura gris, típicamente franquista, y más recientemente las dos urbanizaciones que completan la fisonomía actual del barrio: las «Torres del Rubín» y «La Monxina», lindante esta última con el pobla-

do de Matalablina, antiguos terrenos vecinales divididos en dos por la autopista y hoy ocupados por grupos de gitanos.

Tráfico de drogas

«Los gitanos son un problema para nosotros». La queja está extendida entre los vecinos. «Aquí tenemos un desfile continuo de drogadictos que van a Matalablina a comprar la heroína, unos pasan a pie y otros en taxi. A veces hacen controles y al final siempre pillan a algún yonqui con "papelitas", pero de lo gordo nada. El otro día, unos drogadictos robaron aquí en una tienda de ultramarinos. No fue gravísimo, pero al dueño le fastidiaron el día. Donde más problemas tienen es en "La Monxina", que está pegando ya al poblado».

En Guillén Lafuerza se acumulan quejas. Unas se refieren a un pasado que no se olvida. Como la ampliación de su arteria principal, coincidiendo con la construcción de las urbanizaciones, al principio de esta década. «La licencia de construcción fue otorgada a condición que se urbanizaran los accesos a "La Monxina" desde la carretera del Rubín», apunta José Antonio Pérez. «Al final tuvimos que pagar y, como las canalizaciones se habían hecho demasiado en superficie, hubo que comer medio metro de fachada a las casas. Una chapuza. Como tener que costear nosotros mismos las bombillas que se funden del alumbrado público, porque el Ayuntamiento no se hace responsable y dice que es cosa del MOPU. O la promesa de hacer un polideportivo, que data de hace tres años. Explanaron la zona y la dejaron así y ahora encima ponen allí tres bancos que dan risa. O las zonas verdes, que no hay ninguna y los niños tienen que jugar en la carretera o en la autopista».

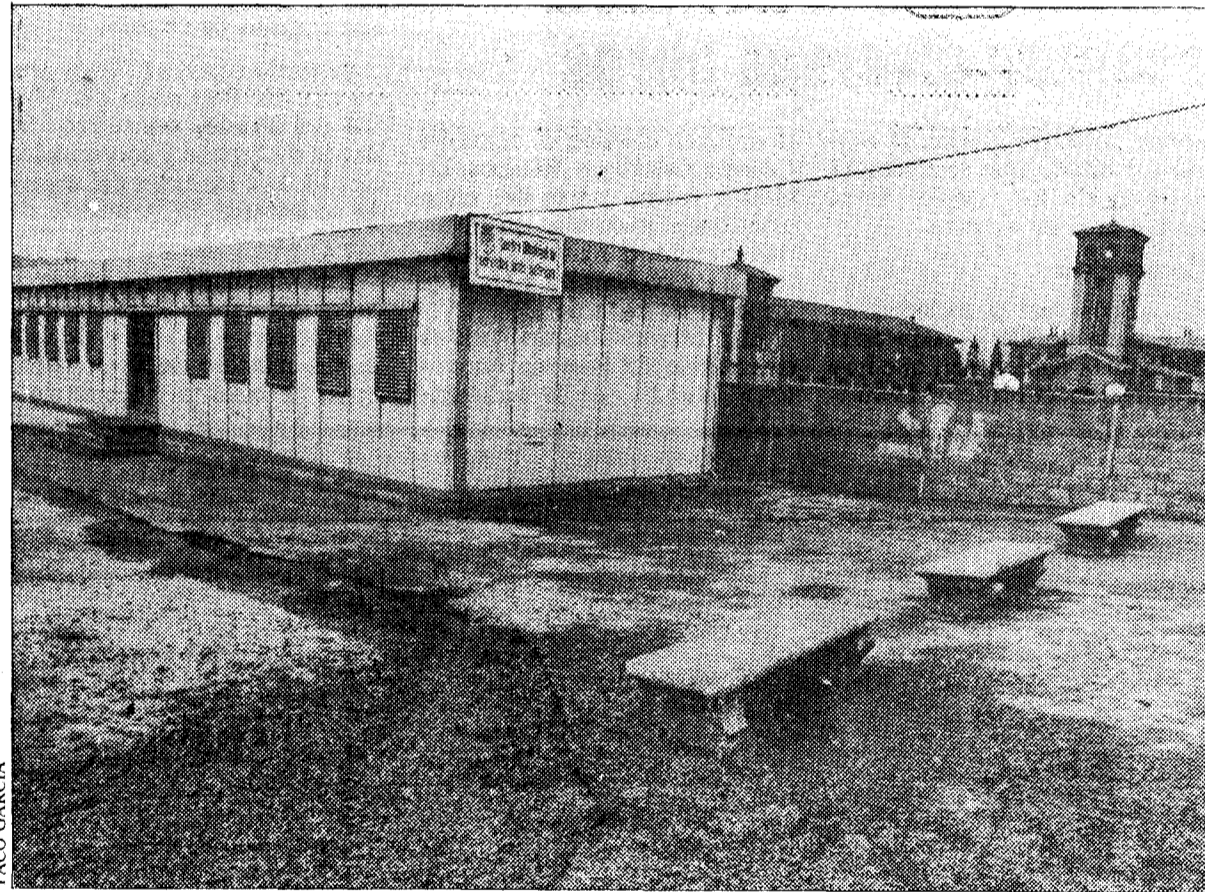

El «módulo», un centro de servicios que ha sembrado discordia en el barrio.

Guía de la Enseñanza

Durante los meses de febrero y marzo

OFERTAS ESPECIALES
LECHAZO DE CASTILLA EN

RODERA

Piernas y paletillas a 980 Ptas. kilo
Corderos procedentes de nuestras ganaderías

Academia M.ª Aurora
Mecanografía - Taquigrafía
Sábados, cursos intensivos
C/ Covadonga, 28 (Núcleo)
Teléfono 212852 OVIEDO

Marisa - Fanjul
Ballet clásico y contemporáneo
EXAMENES EN EL PROPIO CENTRO
- AEROBIC -
C/ M. Álvarez - 21.12.26 - OVIEDO

ESCUELA BRITANICA, S. A.
INGLES - INFORMÁTICA
Calvo Sotelo, 16 - Lliamaquique, 2
Teléfono 25 70 42 - OVIEDO

BERKLEY
INGLES-MECANOGRAFIA
Úría, 30, 3.º. T. 224497, Oviedo

ESCUELA DE AZAFATAS
FORMA-CENTER
295014 349919
OVIEDO GIJÓN

CENTRO DE ESTUDIOS
COVADONGA
Rosal, 59 - Oviedo. Teléfono 226608

ACADEMIA DE CORTE Y CONFECCION
ANA
Campoamor, 11, Ent.
Tfno.: 212764 - OVIEDO

ACADEMIA PICASSO
INGLES NATIVO
Sábados, cursos intensivos
Calle Picasso, 4 (Pumarín)
Teléfono 28.05.41 OVIEDO

estudio 19
MECANOGRAFIA - INFORMÁTICA
Cervantes, 19-3º. Tfno.: 254585 OVIEDO

AUTO-ESCUELA RECONQUISTA
MAXIMA GARANTIA EN LA ENSEÑANZA
Director: Angel Tuya Montes
Avda. Pumarín, 7, 1º
OVIEDO. Tfno.: 296110

CURSOS DE ESTETICA, PELUQUERIA, PUERICULTURA
CEM
OVIEDO
Campoamor, 28, 1.º - 22.21.30
MIERES
Clara Campoamor, 10, bajo 45.01.11

KAREL
CENTRO DE DANZA RECONOCIDO
Ballet Clásico y Danza Española
OVIEDO - GIJÓN

Elisa
Ballet Clásico
GIMNASIA - SEVILLANAS
San Vicente, 14 - 21.69.80

M
CENTRO MATEMATICO
BUP-COU-SELECTIVIDAD-CARRERAS
Melquíades Álvarez, 15 - 21.11.02 - OVIEDO

ESCUELA DE FORMACION PROFESIONAL DE PELUQUERIA
GRATER
Centro autorizado por el Ministerio de Educación y Ciencia
¡¡Hazte profesional de peluquería!!
Matricúlate en este centro
Cursos limitados
Abierta la matrícula
Valentín Masip, 26. 234339 - OVIEDO

ACADEMIA LA GESTA
E. G. B. - GRADUADO ESCOLAR
MECANOGRAFIA
C/ Pérez de la Sala, 45, bajo
Teléfono 23.63.66 OVIEDO