

LER

ace cuarenta y cuatro años que se fundó Banda de la Cruz Roja de Moreda

(De nuestro corresponsal, D. CALLEJA OCHOA).

El día 8 del presente mes celebra la Cruz Roja su fiesta patronal. Es ocasión para airar la ingente labor que durante 44 años ha prestado la médica institución, por medio de su asamblea de Moreda, fundada en el año 1928. En su clínica se practicaron miles de curas, sin cobrar nada y sin tener en cuenta si eran o no socios. Si el servicio sanitario hizo intensa labor, nada digamos del cuerpo de camilleros, con muchos trasladados de eridos y enfermos en una poca en que se hacía a base de camillas al hombro. Aún recordamos aquella forzada marcha, en invierno, transportando a un enfermo hasta Moreda, desde el puerto de Caracedo. Se cuentan por docenas las hazañas heroicas, durante la revolución del año 34 y la guerra del 36, desapareciendo en el frente de Oviedo la primera ambulancia que se había comprado a base de muchos sacrificios.

Con el cuerpo sanitario y el de camilleros, nació la banda

de cornetas y tambores, que en muchas ocasiones fue de lo mejor que había en la provincia, actuando en muchas localidades asturianas y siendo la gran animadora de la cabalgata de Reyes, y de las fiestas del Carmen, San Isidro y Semana Santa.

Otra vez se volvió a organizar la famosa agrupación musical, bajo la dirección de Belarmino Flórez Ruiz, haciendo su presentación el día 11 del pasado noviembre, con motivo de la fiesta de San Martín. Sus componentes son, en su mayoría, menores de 18 años, ensayando en Oyanco.

Esta banda tiene que ser sostenida por el pueblo, que con ella se voló en diversas ocasiones para comprar el instrumental. Ahora tiene un problema económico que hay que solucionar por el prestigio de la institución, de la agrupación musical y del pueblo. Se trata de que se ha cambiado el uniforme del cuerpo y hay que renovar el vestuario. No vamos a consentir que lo paguen los mismos componentes de la banda. Por eso enviamos este S. O. S. a toda la población

para que acuda en su ayuda.

Otra novedad, dentro de la Cruz Roja de Moreda, es que se está organizando el cuerpo auxiliar femenino, que pronto desfilará por nuestras calles, al compás de la alegre música de los muchachos de la banda que comentamos.

El 8 de diciembre, festividad de la Inmaculada, Patrona del Cuerpo de la Cruz Roja, es una fecha para recordar la obligación que tenemos de ayudar a tan benéfica institución, que es la primera que llega en las grandes catástrofes, que mantiene su clínica de urgencias en Moreda y aunque la banda de cornetas y tambores siempre está presente en las grandes efemérides de la villa, como lo vimos en el día de San Martín y lo volveremos a comprobar el día de la cabalgata de los Reyes Magos, con sus alegres pasacalles. La Cruz Roja de Moreda te necesita. Ayuda a quien tanto dio, sin perder nada. Hazte socio, envía un donativo, presta tu colaboración. Después te sentirás orgulloso de la Cruz Roja de tu pueblo.

Tapia de Casariego

Reunión de la Junta Local de Ordenación Rural

FUE ESTABLECIDO EL PROGRAMA DE OBRAS DE DESARROLLO COMUNITARIO PARA EL AÑO PROXIMO

(De nuestro corresponsal, M. GARCIA).

De acuerdo con el calendario comarcal establecido por la dirección del IRYDA en esta zona, se ha celebrado aquí la reunión de la Junta Local de Ordenación Rural y comisiones de las distintas localidades del Municipio, para establecer el programa de las obras de desarrollo comunitario que, previa aprobación de la superioridad, han de ser realizadas durante el año próximo.

La programación de estas obras fue hecha como consecuencia de la actuación de los agentes de desarrollo del IRYDA cerca de cada núcleo vecinal, y de conformidad con los acuerdos y compromisos formalizados con los interesados.

Esta es la relación de las obras programadas:

Campos.—Afirmado del camino de acceso al Píoón, con presupuesto de 250.000 pesetas, de las que 100.000 las aporta el IRYDA y 150.000 el Ayuntamiento y vecinos.

Salave.—Acondicionamiento del camino del Outeiro, con nuevo afirmado en parte, construcción de alcantarillas y salidas de agua. Su presupuesto es de 154.000 pesetas de las que el IRYDA aporta la mitad y otro tanto el Ayuntamiento y vecinos.

Acondicionamiento del camino de Picoqueiro, con presupuesto de 60.000 pesetas y apertura de pista de acceso a Piñeiros, cuyo presupuesto es de 80.000 pesetas. También estas obras son subvencionadas por el IRYDA con el 50 por 100 de su presupuesto.

Casariego.—Camino de O a Baodecangas, afirmado en parte, nueva explanación y mejora del firme en el resto. Su presupuesto es de 182.000 pesetas, 91.000 a aportar por el IRYDA, igual cantidad por Ayuntamiento y vecinos.

Mánjaras.—Dos obras se programan en este pueblo: acondicionamiento de parque público con un presupuesto de 500.000 pesetas, de las que el IRYDA contribuirá con 100.000 y el Ayuntamiento y vecinos con las 400.000 restantes.

Acondicionamiento y pavimentación de camino de acceso al pueblo, con un presupuesto estimado de pesetas 200.000, a satisfacer por mitad entre el IRYDA y Ayuntamiento y vecinos.



Presidencia de la reunión celebrada para programación de obras de desarrollo comunitario

Serantes.—Tres obras han sido programadas en este pueblo. Y son la apertura de pista de acceso a Santa Gadea; otra de Cabodevilla a Forisio y la tercera al afirmado del camino del Crucero a Carbayal. Sus presupuestos son, para la primera de 207.700 pesetas; de 138.000 la segunda; y 200.000 la tercera, siendo las aportaciones del IRYDA de 100.000, 68.000 y 100.000 pesetas, respectivamente, y el resto a financiar por los vecinos y Ayuntamiento.

Vega de Acevedín.—Apertura de pista de acceso, con un presupuesto de 135.000 pesetas a repartir entre IRYDA, 67.500 y Ayuntamiento y vecinos igual cantidad.

La Brañela.—Renovación del tendido eléctrico, con presupuesto de 500.000 pesetas, de las cuales aportará el IRYDA 100.000, Electra del Esva, 125.000 y el Ayuntamiento y vecinos 275.000 pesetas.

La Veguina.—Acondicionamiento de pista de acceso, con presupuesto de 150.000 pesetas. La mitad serán aportadas por el Instituto de Reforma y Desarrollo Agrario y los vecinos y Ayuntamiento contribuirán con igual cantidad.

Esta es la fría relación de los números, pero que explica la importancia de las obras a

realizar, y nos demuestra el interés de los vecinos de las localidades respectivas para efectuarlas, ya que en esta relación se observa la falta de algunos pueblos, como La Roda, por ejemplo, cuya ausencia no nos explicamos, y al que habrá que dedicar un próximo comentario sin más propósito que el de reanimar su actual letargo.

ASAMBLEA DE GANADEROS Y PROYECCION DE DOCUMENTAL

El próximo sábado, día 9, a las cinco de la tarde, tendrá lugar en el cine Edén de esta villa, una asamblea extraordinaria de socios de la Central Lechera Asturiana, y ganaderos en general.

Durante la misma, el presidente de la Cámara Oficial Sindical Agraria, don Jesús Sáenz de Miera, expondrá la marcha de la Central, proyectos para el futuro y otros datos de interés.

También el presidente de la Hermandad de Labradores local, don Manuel Méndez Díaz, por su condición de vocal del Sindicato Nacional de Ganadería, dará cuenta de los acuerdos adoptados en las últimas reuniones de dicha entidad, en relación con los problemas de la leche.

Finalmente, se proyectará el documental cinematográfico en color, "Via láctea", que recoge con detalle el funcionamiento de la planta industrial de la Central Lechera Asturiana.

Daríamos portes por un año a

CAMION 10 TONELADAS

con tarjeta nacional, y con tarjeta comarcal otro

CAMION 4/5 TONELADAS

INTERESADOS, llamar teléfono 22-33-47.

«La donación de sangre representa, casi siempre, la salud o la vida para el enfermo o accidentado».

El equipo de ornitología de ANA instala cajas de nidificación en la Estación Pomológica de Villaviciosa



sectas dañinos y que inevitablemente alcanzan a las abejas, y con frecuencia al hombre mismo (como lo demuestra la evidencia médica de la existencia de DDT y otros agentes químicos en los tejidos humanos), pudieran muy bien ser sustituidos por un arma tan eficaz como lo es la ave insectívora, de la que se sirve la naturaleza para conservar su equilibrio biológico y tan económica como la puede demostrar la misma evidencia.

ANA desea con esta nota agradecer a la Estación Pomológica la oportunidad de colaboración y participación de sus jóvenes equipos y nuevamente se ofrece a los asturianos en general para este servicio de instalación de cajas de nidificación en fincas, huertas, bosques y jardines, para lo cual deberán escribir a esta secretaría en:

Calle Santa Susana, 35. Oviedo. Asociación Asturiana de Amigos de la Naturaleza. Sección de ornitología.

Un grupo de miembros de ANA pertenecientes a su sección de zoología, instalaron en las plantaciones de la Estación Pomológica de Villaviciosa 50 cajas de nidificación para pájaros insectívoros, principalmente carbonero común, parus mayor y herrerillo, parus caeruleus.

El servicio técnico de dicha Estación pretende estudiar científicamente la importancia de disponer de poblaciones densas de estas aves en lugares y cultivos normalmente atacados de insectos dañinos para la agricultura. Mediante este experimento de lucha biológica se espera que las plagas propias de la naturaleza puedan tener remedios igualmente naturales. Por otra parte es bien notoria la disminución de las poblaciones en casi todas las especies de nuestra avifauna, debiéndose este fenómeno a la progresiva destrucción de hábitats apropiados para la reproducción y cría así como a una cada vez mayor utilización de plaguicidas que ocasionan grandes bajas en la vida silvestre. No solamente son susceptibles estas cajas de ser utilizadas por las aves mencionadas, que viven durante todo el año en nuestra provincia, sino

también por otras migradoras que llegan a Asturias a criar, como el colirrojo real, phoenicurus phoenicurus, y los papamoscas. Este dato final tiene particular interés, ya que es precisamente durante la época de nidificación y cría cuando las aves destruyen mayor cantidad de insectos, larvas y huevos, llegando el consumo diario a un 15 por 100 del peso del ave. Dicha cifra traducida a número de pulgones, larvas y otros insectos da una idea clara de la importancia que puede tener el saber concentrar en un lugar determinado una población densa de estos pájaros. El problema que pudiera vislumbrarse de competencia entre las diversas especies de aves no existe en la realidad práctica, ya que los carboneros, herrerillos, papamoscas, colirrojos, trepadores y agateadores encuentran su alimentación en diversas partes de los frutales: unos en las profundidades de las grietas, otros en la superficie de la corteza, otros en hojas y brotes, etcétera.

Un aspecto de gran interés en este experimento será la comprobación de que muchos de los plaguicidas utilizados actualmente para combatir in-

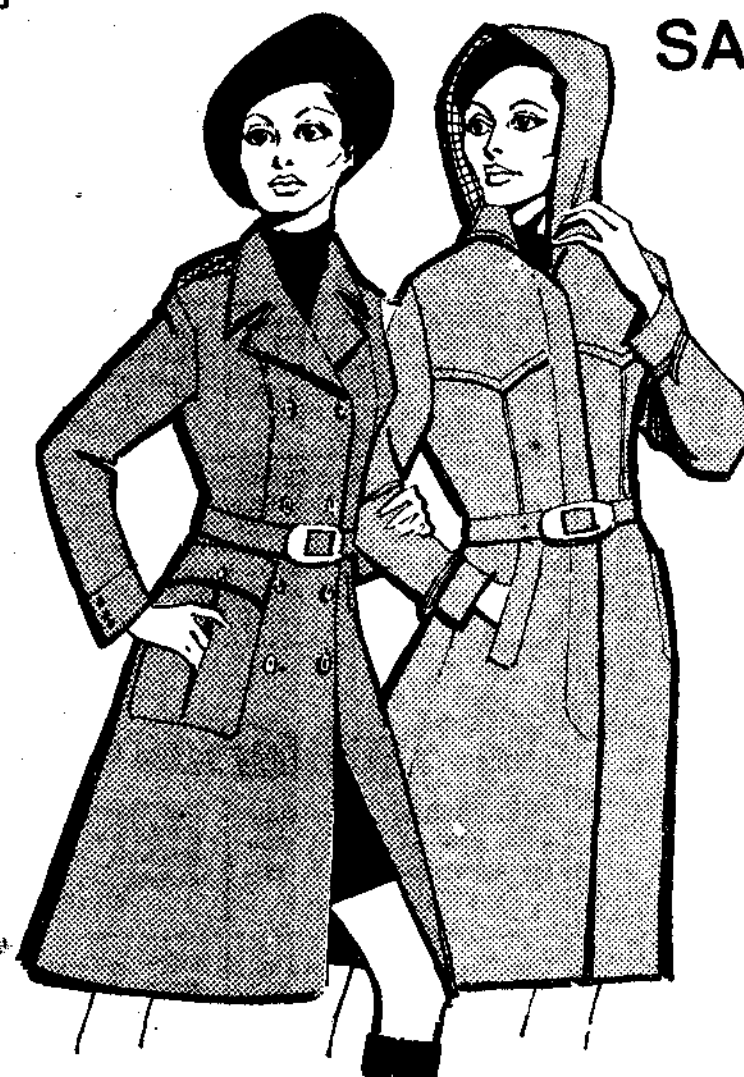

SALUDE ELEGANTEMENTE A LA LLUVIA EN:

confecciones

aro

Al ponerse una trinchera PLUYER Vd. notará la elegante sensación de haber sabido elegir adecuadamente.

Venga a escoger su modelo a...

confecciones

aro

DIECINUEVE DE JULIO, 10-OVIEDO