

OCCIDENTE

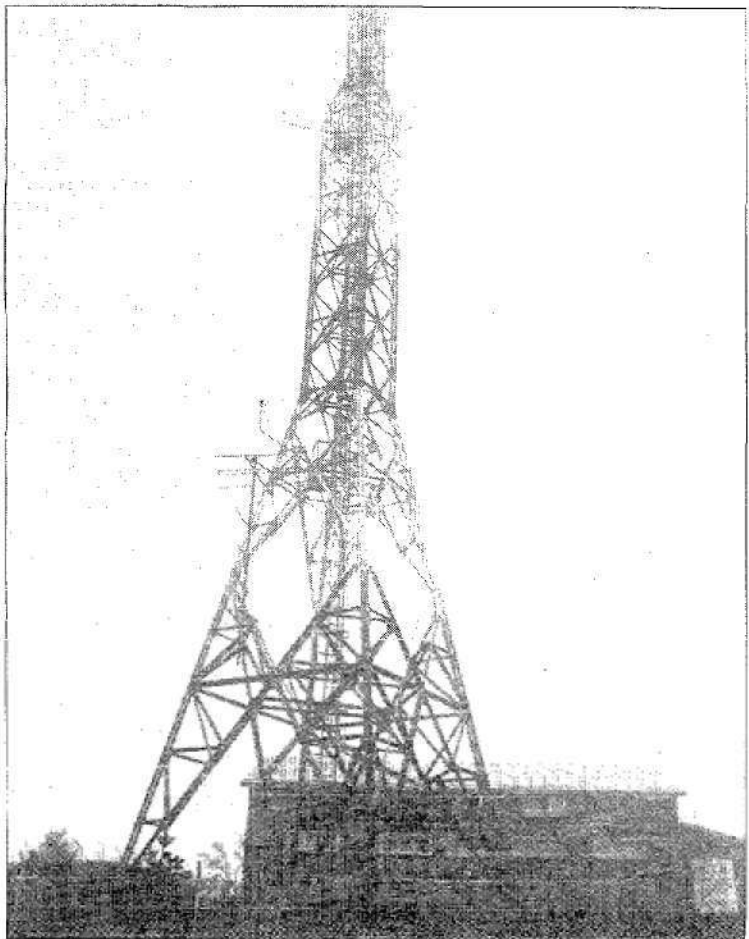

El reemisor de «Boal-Penouta» no entra dentro de los planes de adaptación para que se vea la televisión privada.

Si los alcaldes no se mueven, el Occidente parece condenado a no ver la televisión privada en bastantes años. El no estar incluido el reemisor de Boal en ninguna de las tres fases previstas hasta el año 92 hace suponer una margina-

ción insólita de todo el occidente de Asturias y también del oriente de Galicia, habida cuenta de que toda la zona de Ribadeo, Foz, Burela y San Ciprián se está valiendo de Boal para poder ver la televisión nacional.

La comarca, fuera de los planes para instalar la televisión privada

El reemisor de Boal no entra en las fases previstas hasta 1992

Boal, Jorge JARDON

El Real Decreto del 11 de noviembre de 1988, por el que se aprueba el plan técnico nacional de televisión privada, no deja lugar a dudas. Incluye en su primera fase «Oviedo-Gamoniteiro», ningún emplazamiento asturiano a lo largo de la segunda, y las poblaciones de Avilés, Mieres y Sama de Langreo en tercera fase.

Resulta sorprendente que, entre los 200 emplazamientos contemplados para esta tercera fase, entre los que se encuentran poblaciones como Loredo, Ampuero o Reinosa, no figure «Penouta-Boal», máxime teniendo en

cuenta que este reemisor, después del Gamoniteiro es el de mayor importancia de Asturias en cuanto a cobertura. La elaboración de estas cosas con matices políticos y sobre una mesa de despacho ha propiciado que Boal, cuyo censo de población es bajo, no haya sido tenido en cuenta. Sin embargo, la realidad es diferente si se aplican los criterios en razón de la cobertura actual de «Boal-Penouta».

80 por ciento

Por los datos facilitados, el reemisor de Boal abarca a una población de unos 120.000 habitantes, lo que, con un criterio justo, debiera de haberle sido dada preferencia sobre otros muchos núcleos de población, incluidos ya en algunas de las fases programadas. Parece ser que la exigencia del real decreto de que el 80 por ciento de la población quede cubierto, en Asturias se resolvió de la manera más cómoda, al meter en danza a los grandes núcleos de población, haciendo caso omiso de las alas asturianas.

Para darnos cuenta de la importancia que despliega este reemisor en la actualidad, decir que tiene cobertura directa sobre los municipios de Castropol, Tapia de Casariego, El Franco, Navia, Villayón, Coaña, Boal y sobre una parte de Luarca, ya que la otra parte se cubre de Villayón.

Además de todo ello, «Penouta-Boal» es piloto de los reemisores instalados en San Tirso de Abres, Doiras, Pesoz, Grandas de Salime, Valledor en Pola de Allande, Sena, Ibias (1 y 2), Tormaleo (1 y 2), Degaña, Cerredo, Vegadeo y de los futuros centros de Illano y de Paramios.

Emisión gallega

Pero aún hay más, y es que también ejerce señal primaria sobre una parte importante del oriente de Galicia, puesto que las comarcas de Ribadeo, Foz, Burela, San Ciprián y Sargadelos, entre algunas otras, tienen que valerse de él para la televisión nacional.

Por otra parte, y es algo que agrava aún más la omisión de los responsables de fijar los puntos que van a ver la televisión privada, y de la que no están exentos los alcaldes de toda la comarca occidental, pues ninguno de ellos hasta la fecha ha cursado una solicitud en ese sentido —según confirmaron en TVE— es que una vez en marcha el del Gamoniteiro, el reemisor de Penouta solo necesitaría la colocación del equipo, ya que desde hace tiempo está preparado para recibir las señales y se ha llevado a cabo una inversión importante para cuando llegara ese momento. En TVE dicen que, cuanto antes se pida la emisión, antes se conseguirá.

Líder de opinión



“El teléfono para coche INDELEC es, en mi profesión, una cuestión de rentabilidad”

Miguel Román Fernández
Empresario.
52 años.

“Hace 13 años que dirijo mi propia empresa y la verdad, si hubiera podido instalar en mi coche un Teléfono Indelec el primer día, lo habría hecho. Porque poder estar en contacto en cualquier momento es en mi profesión, una cuestión de rentabilidad.”

El caso de Miguel Román es también el de otra mucha gente. Porque la mitad de las personas que tienen instalado en su coche un teléfono, han confiado en productos fabricados por Indelec. Y no es extraño, porque son

muchas las ventajas que ofrece: convertible en portátil, extremadamente fiable y todo ello acompañado del mejor Servicio de Atención al Cliente, Instalación Inmediata y la más extensa Red de Distribución.



indelec
Comunicación en marcha.

Distribuidor Oficial

HIFI-AUTO - Martínez Marina, 6 - Tel. (985) 21 02 20 - 33008 OVIEDO



JORGE JARDON

□ **El pavo del Alcalde.** Al peligro de la lluvia en el paso por la Garganta (Villanueva de Oscos) se une ahora un nuevo riesgo para los motoristas: el pavo del Alcalde. A José Soto (CDS), el hombre más pacífico y manso que uno puede echarse a la cara, le salió un «pavo absurdo y arbitrario» capaz de sembrar el terror a cuantos motoristas pasan por el lugar. Hace unos días, el susto le tocó a un chaval del pueblo de Paramios, que por tres veces consecutivas tuvo que soltarlo todo y pedir ayuda a la mujer del Alcalde.