

EN LA ALDEA MAS REMOTA DEL CONCEJO LENENSE.

# Cuatro hombres solos viven desde hace veinte años en El Nocio

### EL PADRE Y SUS TRES HIJOS SON LOS GANADEROS MAS FUERTES DEL CONCEJO DE LENA

### LOS LOBOS, JABALIES Y CORZOS SON SUS UNICOS VECINOS

(De nuestro corresponsal, REBUSTIELLO).

A más de una hora de camino de Pajares. A la puerta misma del inmenso Valgrande. Perdido en los montes payarriegos, está El Nocio. En otra época eran siete vecinos. Treinta y cinco habitantes. Pero allí, en aquella soledad, donde se llega por un camino pino y estrecho, y donde toda la incomodidad tiene su asiento, también llegó "la estampida de la desesperanza". Se cerraron todas las casas, menos una, ya hace muchos años. Y sólo quedó abierta la de Joaquín García Bello. La del patriarca Joaquín. Siete hijos tuvo. Dos de ellos, mujeres. Quedó viudo hace mucho tiempo. Las hijas se casaron y se fueron. Una a León y otra a Oviedo. Dos hijos, también. Pero allí, pegados al terruño, quedaron con el padre, de setenta y cinco años, sus hijos José de cuarenta y ocho; Joaquín, de cuarenta y seis; Gregorio, de treinta y seis. Cuatro hombres solos en uno de los parajes más agrestes y escondidos de Asturias. Cuatro hombres en un pueblo donde la última mujer se fue de allí en el año 51. Son la familia con más cabezas de ganado del concejo de Lena.



Los cuatro hombres solos.

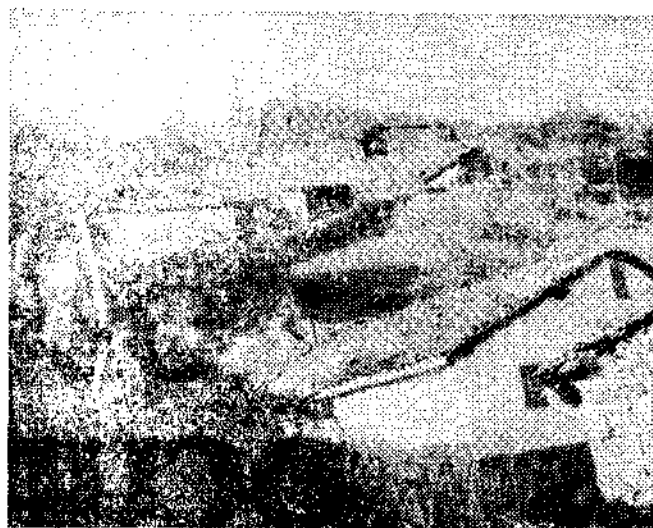

El Nocio: ayer, treinta y cinco personas; hoy, cuatro hombres solos. En la casa blanqueada viven los últimos vecinos del pueblo.

cuadras tratando de buscar un hueco por donde entrar. Arañaban la puerta como desesperados. A la cuarta, hervimos calderos de agua. Nos pusimos a la expectativa y nos apostamos en la ventana, con ellos preparados. Llegaron y basculamos el agua hirviendo sobre la camada de fieras. ¡Aullaban como demonios! ¡Qué noches nos dieron! No volvieron, pero en los montes de Pando se pasaban días dando aullidos. Cuando la nieve se retiró aparecieron dos muertos cerca de la pista de Valgrande. Estaban abrasados.

Y así muchas historias más. No comprenden cómo se puede declarar a esta fiera alimaña protegida.

—Debían de venir aquí quien dice que hay que proteger esa especie. Y vivir con nosotros. Es sangüinaria. Y cobarde. Huye ante la presencia del hombre porque le sabe un ser superior. En los años 40, con una vara de avellano espartado a dos que encontré rondando en la cabaña que tenemos en Coleo. Y no se volvieron a mi pese a que a uno logré darle fuertemente con la vara.

Hay luz eléctrica en el lugar. Y siguen luciendo las cuatro luces públicas que hubo siempre en el pueblo. Una por cada habitante. Podían tener televisión. Sería un buen antídoto contra el aburrimiento.

—¿Televisión? ¿Para qué la queremos? No tenemos tiempo

para perderlo ante ella. Si apenas nos quedan horas para dormir... No, no tenemos tiempo para aburrirnos.

Cuando falte el padre, los hijos pueden escoger el camino que escogieron los anteriores vecinos de El Nocio. Pero ahora son ellos los que opinan.

—No. Heredamos de nuestro padre el amor a esto. Lo único que alguno de nosotros se case. Traer aquí a una mujer es difícil. ¿Quién la hace vivir en esta soledad? Es comprensible. Con una mano femenina en nuestra casa esto para nosotros sería un paraíso. Lo es en el verano, cuando vienen nuestras sobrinas.

Si. Dos jovencitas "ye-yes", estudiantes de "preu", que no encuentran mejor lugar de verano que El Nocio.

Cuatro hombres solos quedan allí en un lugar perdido entre los montes de Valgrande y El Pando. En un lugar donde el calendario no tiene fechas en rojo. Fuera de toda ruta o camino, Joaquín, José, Gregorio y Joaquín, con unos medios de vida que les permitirían vivir cómodamente en cualquier villa o ciudad, habitan aislados, pasando días sin tener más compañía que el lobo, el jabalí o el corzo, habitantes perennes del antiguo Valgrande. Son felices a su modo: por eso se resisten a decir adiós a aquel escondido paraje. Quieren y aman de verdad a ese lugar. De vez en cuando bajan a San Miguel o suben a Pajares o van al mercado de Lena. Pero nada les tienta, su vida está allí, en la aldea más remota del concejo lenense...

Fotos Del Castillo.

ASOCIACION DE GANADEROS, CONDICION FUNDAMENTAL

# Se proyecta la comercialización e industrialización de la producción cárnica asturiana

### SE PUEDE LLEGAR, INCLUSO, AL MONTAJE DE UNA GRAN FABRICA DE TRANSFORMACION

Como sucedió con la leche asturiana, otro producto básico provincial, también agrario --la carne--, parece ser que está en trance de canalizarse hacia la comercialización e industrialización por el sistema de la cooperación sindical, en beneficio del productor, del campesino, que así dispondrá de un medio más directo, sin intermediarios, para la explotación de uno de los pilares de la economía rural. La comercialización e industrialización de la carne es una cuestión que ya estudia, a nivel nacional, la Comisión de Agricultura del III Plan de Desarrollo, pero independientemente de este plan general esa es la meta que en Asturias persigue la Organización Sindical Agraria, y en este sentido está la C. O. S. A. orientando su actividad, con la elaboración de un proyecto o programa que en fecha breve, quizá dentro de este mismo mes de marzo, pueda ser presentado a

los representantes de la Asturias pecuaria.

Los dirigentes agrarios asturianos sostienen que lo fundamental para llegar a la comercialización e industrialización de la carne es la asociación de ganaderos, que así concentrarán la oferta, normalizarán y tipificarán las carnes en salas de despiece, pudiendo llegarse incluso al montaje de una gran fábrica de transformación, coordinando los sacrificios de reses con los mataderos ya existentes, si ello fuera posible, hasta contar con un matadero frigorífico central. En todo caso, el plan prevé como imprescindible llegar a la creación de una sala de despiece que permita esa normalización y tipificación de la carne. A través de este proceso, el ganadero entrará en el juego económico de la industrialización y comercialización de uno de sus principales productos y capital fuente de ingresos.

La producción de carne es uno de los caballos de batalla de la economía asturiana. Asturias es la décima provincia española en esta producción, con casi 27.000 toneladas anuales --datos referidos a 1968--, que año a año viene incrementándose. De esa producción total, unas 15.000 toneladas, que viene a representar un 54 por 100, corresponden a la cabaña de bovino. En cuanto al destino de esta producción de carne de vacuno, la de más peso en la provincia, tiende a disminuir el consumo industrial en beneficio del consumo directo. La perseguida comercialización e industrialización de este producto básico de la economía regional puede revalorizar, en beneficio del ganadero hoy a merced de los intermediarios, la cabaña de bovino, que se aproxima a las 400.000 cabezas, lo que supone un nueve por ciento del total nacional.

LUARCA

# Subvenciones de la Diputación para la traída de aguas, caminos y Asilo

(De nuestro corresponsal, Pedro LLERA LOSADA).

En la sesión plenaria que la Diputación celebró el pasado día 25 de febrero, se ha aprobado entre otros muchos presupuestos de interés para Asturias, el que se refiere a los proyectos de abastecimiento de aguas a diversos pueblos de la zona de Luarca. Así, por tanto, se aprueban nuevos presupuestos para la conclusión de las obras de abastecimiento de aguas a Busto y Cueva.

También la Diputación aprobó la primera fase del plan de caminos vecinales, por un importe de setenta y nueve millones de pesetas, y una pequeña parte corresponderá a los de esta extensa zona.

La Corporación acordó la concesión de subvenciones para atender a las diversas instituciones de carácter benéfico que hay en la provincia, entre ellas, como es natural, al Asilo de Ancianos de Luarca.

POR FIN, URBANIZACION DE «ARROXINAS»

Entre las obras que de forma inmediata va a abordar el Ayuntamiento, está la completa urbanización del barrio de Las Arroxinas, dentro del casco de población de la villa. Se pavimentará el espacio abierto, se instalarán jardines y accesos, etcétera.

ABASTECIMIENTO DE AGUAS

Pronto comenzarán las obras de abastecimiento de aguas a los pueblos de Barcia, Santiago, Otur y también mejorar los de la propia villa, ya que se pretende (y trabajan sobre ello los ingenieros y técnicos de la Diputación) hacer una

PARO PARCIAL EN «TREFILERIA Y S.I.A.» Y «TALLERES DE MOREDA» (GIJÓN)

En la mañana de ayer y por disconformidad con la revisión de primas y tareas, se produjo un paro, entre las nueve y las diez horas, en el turno primero de la empresa Trefilería y S. I. A., de Gijón. Ya el día anterior se habían producido paros del turno de la tarde, de las 17,15 a las 18,15 y del de la noche, de 2 a 3 de la madrugada.

En Talleres de Moreda, S. A., también en Gijón, con una plantilla total de 491 trabajadores, se incluyó, igualmente ayer, a las nueve de la mañana, el paro de noventa hombres, todos ellos técnicos y administrativos. Motivo de esta anomalía es la disconformidad con la marcha de las deliberaciones del convenio colectivo de la empresa.

obra ingente, cual es la construcción de un salto de agua, concretamente en Paladeperre.

ALUMBRADO PUBLICO

Se llevará inmediatamente a efecto la obra de mejora del alumbrado público en la villa Luarquesa. Y el financiamiento se hará con cargo al sistema de contribuciones especiales (en un veinticinco por ciento) y el Ayuntamiento cubrirá el resto (el setenta y cinco por ciento) del costo total de la obra.

VIVIENDAS DE RENTA BAJA

También de forma casi inmediata se efectuarán las obras

de construcción de noventa y ocho viviendas de renta módica en los airos del Cambaral, concretamente en el entronque de las calles Carril y Calvario, a la altura de la carretera del Faro.

ACCESOS AL CAMPO SAN TIMOTEO

Asimismo, el Ayuntamiento tiene el proyecto de mejorar ostensiblemente los accesos al famoso y extraordinario campo de San Timoteo, donde tantísimas familias Luarquesas acuden como lugar más tranquilo e idóneo para el solaz y esparcimiento de sus hijos. Se alquitrará el paso por Raicedo.

EN TEVERGA

# HOY, FERIAS DE SANTOMEDERO

(De nuestro corresponsal, PEYROUX).

Hoy, festividad de San Emeterio, se celebran en nuestro concejo las terceras ferias del año con arreglo al calendario ferístico local.

En las dos primeras, tal vez por las inclemencias del tiempo, en las que hubo grandes nevadas y un intenso frío, los ganaderos no encontraron el precio deseado para la venta de sus reses y no tuvieron la concurrencia que suelen tener en otras ocasiones tanto en ganados como en tratantes, pues así nos lo reflejan las pocas transacciones habidas.

El año pasado fue muy duro para los hombres del campo por las duras sequías que hubo y los bajos precios que persistieron en unas y otras especies a lo largo de él. Este año no parece que se haya comenzado con buen pie, pero si a malos principios buenos finales, seamos optimistas y pensemos que con la nueva primavera que se avecina, los animales podrán saciar su apetito en las verdes pastizales, que por suerte tenemos en Asturias, y así poder salir del letargo invernal en el que han permanecido y que por cierto no ha sido muy halagüeño, a juzgar

por la cantidad de grano y forrajes que por tal motivo se tuvo que adquirir.

Como siempre, se desarrollará en el campo ferial de La Plaza y según indagaciones que hemos hecho al respecto, tendrá gran animación. Bien es cierto que los puertos de montaña de Ventana, La Magdalena y Piedrajueves siguen aún cerrados al tráfico, pero esto no implica en absoluto que para las ferias de Santomedero no haya mucha concurrencia y no sigan gozando de la buena reputación que hasta ahora han tenido

**SORDOS**  
PHILIPS pone a su disposición toda su técnica.  
últimos modelos PRUEBAS GRATUITAS distribuidor:  
**general optica**  
PRINCIPADO, 11 - OVIEDO  
PASO BEGOÑA, 14 - GIJÓN  
SAMA LANGRED

EN NAVA Y BIMENES

# Ciento ochenta alumnos asisten a los cursos culturales para trabajadores

Ayer comenzaron en Nava y Bimenes los cursos convocados por la Organización Sindical en colaboración con el Ministerio de Educación y Ciencia, asistiendo un centenar de alumnos en el primero de los concejos indicados y ochenta en el segundo.

Componen el alumnado de estos cursos, hombres y mujeres de las distintas actividades: trabajadores de la industria, productores del campo, industriales, comerciantes, etcétera, hermanándose todos en una sola consigna: cultura.

En Bimenes forman el profesorado los señores don Basilio Fernández González y don José Fernández Vallina, y en Nava Álvarez Liana Avileira y Villaverde, todos ellos pertenecientes al Magisterio español.

Como es natural, en Bimenes se imparten estas enseñanzas en la Casa Sindical en sus dos salas de juntas; sin embargo, en Nava al carecer la Organización Sindical de instalaciones con capacidad



BIMENES.—Los alumnos cumplimentan las pruebas objetivas.

suficiente para estos fines, el Ayuntamiento ha cedido la Casa de la Cultura que reúne sobradamente las condiciones necesarias para el buen funcionamiento del curso.

En el primer día de clase, los alumnos realizaron una

prueba objetiva, una vez superada la cual tendrán libre acceso a las programadas enseñanzas de cultura general básica, coincidiendo los informes que tenemos hasta el momento en que han sido declarados aptos la casi totalidad de los alumnos presentados

# Precisamos viaiantes

PERFUMERIA Y DROGUERIA

EXIGIMOS:

— EXPERIENCIA

— PERMISO DE CONDUCIR

OFRECEMOS:

— VEHICULO

— SUELDO Y COMISIONES

— DIETAS

PRESENTARSE: MARISCAL SOLIS, 8, BAJO - VALLOBIN JUEVES, DIA 4. HORAS: DE 5 A 7 TARDE