

La gestión será mancomunada con Cudillero, Muros de Nalón y Soto del Barco

### Pravia destina 32 millones para la construcción del matadero

Pravia, Raúl ARECES  
En el transcurso de la última sesión ordinaria del pleno del Ayuntamiento de Pravia, se dio lectura al real decreto 800/1984 del 26 de marzo por el que se regula la concesión de beneficios a las plantas de sacrificio de ganado comprendidas en el Plan General Indicativo de Mataderos por el que se conceden treinta y dos millones para el matadero que va a construir el Ayuntamiento de Pravia, siendo la gestión mancomunada con los Ayuntamientos de Cudillero, Muros de Nalón y Soto del Barco.

todo el tráfico de carne y matanza de la comarca, siendo la fecha tope para su entrada en funcionamiento el 5 de junio de 1986. Para su normal funcionamiento necesitará contar con ocho o diez trabajadores, siendo mil quinientas toneladas en jornada de un turno, el volumen de explotación necesario para que sea rentable.

Por otra parte, los gastos de transporte a cualquiera de los pueblos incluidos en los concejos de los municipios que van a formar la mancomunidad de gestión del matadero, cuya propiedad será de Pravia, no influirá en el precio de la carne, que será el mismo para todos.

La temporada se inició ayer y finalizará el 20 de septiembre de este año

### Quirós, Morcín y Riosa se unen para proteger los pastos de altura

Riosa, L. GONZALEZ CASAL  
De importante puede calificarse el acuerdo que han tomado los Ayuntamientos de Quirós, Morcín y Riosa para la vigilancia de los pastos de altura en el Puerto del Aramo, con vistas a la temporada de pastoreo en el mencionado puer-

La temporada de pastoreo se extenderá desde ayer hasta el día 20 del mes de septiembre de este año.

El ganado que se encuentre sin el correspondiente distintivo de cada uno de los tres Ayuntamientos será considerado como reses mostrencas, aplicándose el reglamento de reses mostrencas de fecha 24 de abril de 1905, en la parte de su articulado aún vigente.

Por lo que se refiere al concejo de Riosa, ya se habían anunciado concentraciones en El Angleru, Robles, Llazarandín y Albeduriu, con el fin de ultimar el marcaje.

El Alcalde niega la relación entre el colector y los mosquitos de Bueño

## Ribera de Arriba tendrá una depuradora para las aguas residuales de Ferreros

Ribera de Arriba, Rafael TORRES

El colector de las aguas residuales de Ferreros contará en breve con una depuradora para conseguir unas mejores condiciones higiénicas. El alcalde de Ribera de Arriba, Alfonso Argüelles, obtuvo de la Consejería de Administración Territorial, el martes, el importe necesario para realizar las obras, que no habían podido acometerse antes por falta de recursos económicos en el Ayuntamiento, a pesar de estar consignada la obra en los presupuestos municipales de este año.

La ubicación de la terminal del colector había sido cuestionada por algunos vecinos, especialmente de Bueño, debido a la plaga de mosquitos que afecta a este barrio. Según manifestaron éstos, la causa de la invasión podría estar motivada por el encharcamiento de una zona de terreno próxima a la salida del colector, a causa de las aguas de éste.

Sin embargo, Alfonso Argüelles ha negado cualquier relación directa entre la gran abundancia de mosquitos que hay este año en dichos lugares y el colector. En este sentido manifestó que la instalación de la depuradora obedece solamente a un proyecto de la Corporación para mejorar las condiciones sanitarias, y no a la aparición de los mosquitos en Bueño y otras zonas del concejo.

Argüelles indicó que la causa de la proliferación de mosquitos en el término



FOTO SANTIAGO GARCIA

A pesar de que el Alcalde niega la interrelación del colector y los mosquitos, los vecinos de Bueño piensan que la causa de los problemas está en el desagüe.

municipal —afectando principalmente al pueblo de Bueño— podría deberse a las lluvias del mes de mayo, que provocaron la creación de una charca cerca de la localidad, cuya agua no se filtró hasta pasadas las lluvias. Así, afirmó, los mosquitos encontraron un lugar idóneo para depositar sus huevos, ya que solamente lo hacen en aguas estancadas. Además, una vez filtrado el líquido se ha quedado una capa de limo, que permite la colocación de los huevos. Esta operación, por otra parte, sería imposible en las aguas provenientes del colector, ya que están en constante movimiento no siendo aptas para los mosquitos.

Desecar la zona

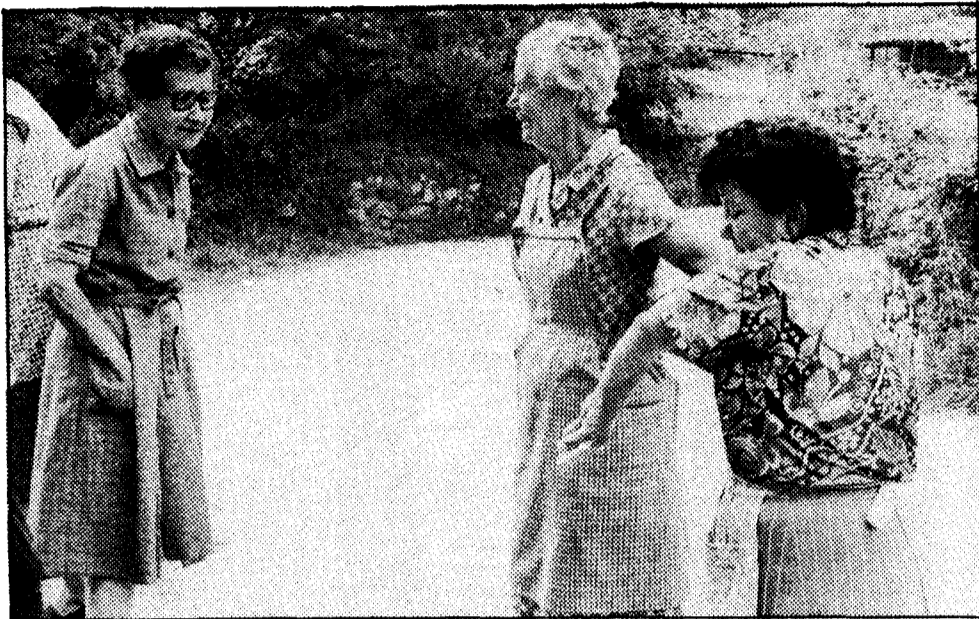
La solución de este pro-

blema, a corto plazo, es prácticamente imposible, ya que solamente se podría afrontar mediante la utilización de sulfatos que podrían producir trastornos a las personas y a la agricultura de la zona. Por este motivo, la única fórmula adecuada para afrontar la desaparición de los mosquitos del concejo será la desecación de las charcas que haya en él. La mejor manera de llevar a cabo esta operación es mediante la siembra de árboles, que tienden a secar el terreno. Alfonso Argüelles señaló que el Ayuntamiento ya ha plantado cuarenta árboles y que seguirá esta medida hasta obtener la desecación total de la charca que se supone causante del problema.

En cuanto a la instalación de la depuradora, el alcalde de Ribera de Arriba indicó que es una obra que estaba prevista desde la entrada de la nueva Corporación en el Ayuntamiento. En aquel momento se encargó el proyecto, cuya redacción final se llevó a cabo en octubre del año pasado. Sin embargo, a pesar de aprobarse en el mes de enero, no pudo llevarse a la práctica porque el municipio no disponía de los tres millones ochocientos mil pesetas necesarios para acometer su realización. Ahora, con el dinero obtenido de la Consejería de Administración Territorial, podrá llevarse a cabo la obra, para lo cual se someterá su aprobación al pleno municipal el próximo día 29 de este mes.

### FIESTAS

**SAN JUAN EN RIELLO (TEVERGA).** Mañana, viernes, comienzan en Riello las fiestas patronales de San Juan, que se prolongarán por espacio del fin de semana con un importante programa. El día 22, es decir mañana, darán comienzo los festejos con una verbena popular en la plaza de la iglesia con la actuación de Roberto y Miguel. El día 23, como en ediciones anteriores, a las cinco de la tarde, darán comienzo los juegos infantiles que coordinarán Angel Urbano, relaciones públicas de la CLAS, y Luis Rodríguez, con la colaboración de la comisión de fiestas, repartiéndose golosinas y premios a todos los niños participantes. A continuación habrá una gran romería y en fin la verbena nocturna con la actuación de Maite Group. El domingo 24, se abrirá el programa con una misa solemne y los rituales de la procesión para asistir poco después a un festival de bailes regionales, protagonizada por la Andecha Danzarina «Seronda», de Teverga. A las cinco, por primera vez en Teverga, pelea de gallos con las galleras Avilesina, Moscona y Ovetense, para terminar los festejos con una romería y una tercera verbena. Informa Celso PEYROUX.

**EN ANDRIN (LLANES).** La localidad llanisca de Andrín celebra a partir de mañana sus fiestas populares de San Juan Bautista y la Sacramental. La víspera de San Juan dará comienzo el tradicional, ancestral y típico enrame de las fuentes, acto que, según la organización, aún conserva el sabor y pureza de su origen. La misa del sábado se celebrará a las 12,30 con la procesión del santo. Habrá romería y verbenas por la tarde y la noche, con la orquesta «Jarly» y la actuación especial de Manolo Santarrúa.

### LA CASERA Y TONICA SCHWEPPE

Dos bebidas indispensables en el hogar.

**DISTRIBUIDOR:**  
**Manuel Ordóñez**

teléfono: 766020

La Ará, Riosa

OCASION TRASPASO

### MESON

Céntrico. Rendimiento demostrable. Completa instalación  
Teléfono 257837  
de 9 a 11 mañanas

**Muchos de quienes se sientan al volante de un Porsche 911 suelen también ocupar sillones de gran responsabilidad en otras facetas de la vida.**

Porsche 911 Carrera. 3.2 l. 170 kW (231 CV). 245 Km/h.

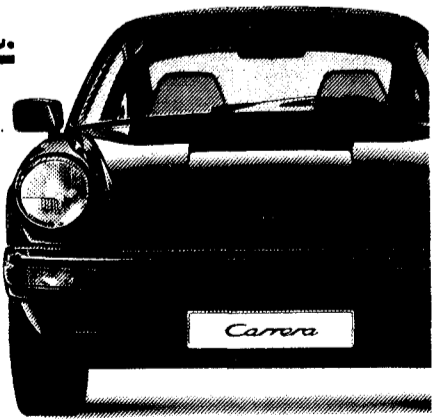

Concesionario oficial Porsche y Saab:

**norauto s.a.**

HORARIO: Lunes a viernes, 9,30 a 1,30 y de 3,00 a 7,00. Sábados, 10 a 2.

Carretera Oviedo-Gijón, Km. 8. Pruvia (Asturias). Tel. 26 12 16

# urbanización SOTO DE LLANERA

"UNA NUEVA FORMA DE VIVIR"

En un entorno natural de singular belleza, se ha concebido y se lleva a cabo, la construcción de una de las mejores urbanizaciones del momento, con unas posibilidades

hasta ahora no conocidas que son su principal exponente.



SE CONSTRUYE EN TRES SECTORES

- Sector I Chalets adosados
- Sector II Soto Llano-Pueblo asturiano
- Sector III Chalets individuales

De una superficie de 650.000 m.<sup>2</sup> casi el 80 % se destina a lugares de recreo y expansión, con gran cantidad de zonas verdes y arbolado.

Dentro de ella, se ubica el Club Social con sala de estar y cafetería. Se construyen también canchas de tenis y piscinas.

Empresas nacionales de reconocida capacidad y solvencia llevan a cabo la realización de este gran proyecto pensando en el futuro, para hacerle más agradable la vida.

Ubicada entre antigua carretera de Oviedo-Gijón a 1 Km. del Centro de Compras PRYCA

INFORMACION  
De 10 a 20 horas  
incluidos sábados,  
festivos y domingos

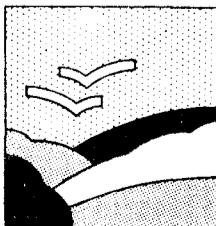

urbanización  
**SOTO DE LLANERA**