

VALLE DEL CAUDAL

LOS EMPRESARIOS, INTERESADOS EN LAS MEDIDAS PARA EL FUTURO

EL PASADO DOMINGO, PRIMERA EXPEDICION A LA NIEVE

(De nuestro corresponsal en Mieres).—Los miereses concuerdan «a grosso modo» las aperturas presupuestarias locales, al iniciarse el año, por la serie de compromisos contraídos y las escasas fuentes de ingreso municipal. Del informe presentado a la Corporación ofrecemos aquí algunos datos. Las perspectivas eran poco halagüeñas y aconsejaban la drástica y enojosa solución de apretarse el cinto.

Sin embargo, hemos podido advertir acciones prudentes de buen gobierno y realizaciones de trabajos ostensibles que mejoraron el aspecto urbano, sin menoscabo de las atenciones al medio rural. Creemos que esa es la línea a seguir, pero el tema es de indudable interés informativo y habremos de insistir en nuestras impresiones acerca de las dificultades municipales.

MONTANAS NEVADAS

El domingo, el Centro Cultural de Mieres realizó la primera expedición a la nieve con un autobús de cincuenta plazas. Pisaron pista en La Casilla y allí realizaron los primeros entrenamientos de la temporada, con tiempo bueno y regular; con nieve, aguanieve y sol, sin que dejaran de practicar el deporte a gusto. Fue una jornada inicial que no puede calificarse de muy concurrida, pero satisfactoria por el entusiasmo de nuestros deportistas.

BOLSAS; RECIPIENTES CERRADOS

Una de las mejoras indudables que contribuyeron a dar mejor aspecto de limpieza a las calles fue la resolución de la Alcaldía para la recogida de basuras. Hay que recordar de qué manera tan anárquica las amas de casa depositaban las barre-

duras y residuos, en cajones, cubos, y los más distintos recipientes abiertos, de todos los tamaños y formas: abandonados en las aceras sin horario fijo, a merced de los animales callejeros.

Igual, el procedimiento de transporte. El señalar días alternos para la recogida, el exigir unas bolsas cerradas, cambio de manera apreciable el sistema, aunque no fue muy generalmente obedecida la disposición. La Alcaldía ha vuelto a insistir y demanda la utilización de bolsas de plástico o papel. Y habrá sanciones para quienes no se sometan a tal requerimiento.

¿Y si en vez de bolsas utilizamos cajas de cartón perfectamente cerradas, no es lo mismo? Las bolsas —continúa nuestro comunicante— se rompen con ceniza crecida y hay cajas muy manuable con tapa que pueden suplir hasta con ventaja a las bolsas. ¿cabe utilizarlas?

LA ARTESANIA Y LOS OFICIOS ARTISTICOS

La exclusividad y predominio de la industria extractora, anuló los incentivos de la artesanía popular y mucho más la posibilidad de orientar a los jóvenes hacia los oficios artísticos en la comarca. En las reuniones de la J. I. P. se abordó el tema y se hizo notar la carencia de órganos que pudiera hacer resurgir aquella y promover enseñanzas que facilitarían ocupación a los muchachos con aficiones o con cualidades para los oficios. Las lagunas que observamos son realmente muchas y de importancia para cubrir las en las afanes miereses de recuperación.

LOS RIOS PREOCUPAN

Teóricamente se opera un movimiento muy amplio en el país en favor de la naturaleza, de protección al paisaje y de descontaminación del medio. Los ríos tienen igualmente un gran valor económico; son un factor susceptible de recuperar y, sobre todo, si se les somete a un cauce con defensa de los espacios ribereños, para nosotros de carácter industrial.

Siguen abriéndose escombreras; también en otras partes, sin respeto a las normas más elementales, cosa que nos preocupa como ramalazo de la incomprensible toerancia.

URBANIZACION SUBURBANA

Los mejores accesos que se abren por las laderas y zonas de montaña, atrae mayor interés por la facilidad de transporte para la edificación, aunque haya habido mucho éxodo de las aldeas más alejadas.

La busca de suelo barato impulsó la creación y ampliación de suburbios, sin urbanización previa y, a veces, en terrenos menos adecuados.

Ya no existen apuros, ni los pretextos de que estos hechos puedan consentirse; pero, mejor será que se señalen los espacios de expansión urbana, que se urbanicen y que se regule toda iniciativa, con mayores facilidades y las garantías de que se haga bien y en condiciones para los servicios municipales.

En las laderas próximas, de modo especial, la construcción debe estar bien regulada y en las agrupaciones rurales, mejor cuidada que hasta aquí.

SOLIDARIDAD HACIA NUESTROS PROBLEMAS

Vimos en la referencia de una última reunión de empresarios que interesaron por las medidas que deben tomarse en favor de nuestros problemas. Ese recuerdo y ese acuerdo puede tomarse sintomáticamente y nos alegraría confirmar nuevas actitudes de comprensión y resoluciones afectivas para que el todo geográfico regional resulte beneficiado con esas medidas que proporcionen un mayor equilibrio y más equitativos estímulos para la reactivación de la zona más visiblemente deprimida.

HASTA LA PEÑA

Si algo desaliñado y poco atendido se ofrece a la vista del transeúnte, en el tramo de carretera de Oñón a cerca de La Peña, especialmente a la margen izquierda. De los vecinos se reciben frecuentes quejas y no es tanto el trabajo que deba realizar el Municipio, sino los mismos particulares de fincas abandonadas y de construcción de aceras correspondientes también a fincas privadas.

También después de La Peña hacia Reboleda, recorrido casi sin solución de continuidad que deberíamos considerar zona urbana. Con gusto atendemos los requerimientos que nos hacen los lectores y aquí insistiremos las veces que se haga necesario.

DE ROZADAS A CUTIELLOS

No fue la Güería de San Tirso la parte del concejo que haya salido beneficiada por la, siempre merecedora de elogios, obra de comunicación del plan que tiende a mejorar la habitabilidad de los pueblos mineros. Cutiellos y otros pueblos más, del valle, necesitaban contar con enlace, desde Rozas de La Peña. El ideal sería prolongarlo después sobre la zona, a encontrar La Matina y que quedarán así comunicados los dos valles de San Juan y San Tirso. Pero vamos a conformarnos con enlazar Cutiellos y ya luego..., que se consiga la otra fase.

A LA ENTRADA DE LA CARRETERA

Por estos detalles se sabe del interés por las cosas. Soy devoto admirador de la tarea de Obras Públicas y comprendo que se le escapen las pequeñas cosas; pero hay que hacer un esfuerzo más para que no se abandonen los detalles.

A la entrada por Caballeros de España en la carretera general a Oviedo. Ya escribimos de las cuñas y franjas verdes; de la falta de vallas o muretes en un solar hondo, y ahora quiero agregar la existencia de unos baches entre la calzada y el pasillo de peatones, que convendría rellenar.

SOLUCION PARA UN CAMINO

El estrechamiento de Villamartín y más abajo en El Valle, dio lugar a varias opiniones al respecto y nuevamente nos remiten ideas que subrayan la conveniencia de que tome dirección hacia la villa, en vez de retroceder en otras direcciones. Coinciden en la idea de estudiar la posibilidad de orientarlo hacia El Pedroso, margen izquierda, que coincidiría con la carretera por el mismo lado del Caudal hasta el puente de La Perra. Acogemos estas opiniones, pero serán los técnicos quienes habrán de decidir, como es natural. No tenemos la menor idea del proyecto de replanteo que nos dicen nuestros comunicantes que existe para este camino.

REPRESENTANTE

Para Oviedo y provincia precisa industria en expansión dedicada a la fabricación de maquinaria para minas y canteras. Preferible introducido en el sector.

Dirigirse: APARTADO 378. Referencia «MINAS». ZARAGOZA

Información y continuidad para el progreso de la comarca

Pensamos, y este criterio lo fortalece una larga experiencia en las lides de la información, que vale la pena escuchar, oír lo que otros opinan y desean. A veces, los dedicados a estos menesteres podemos pedir demasiadas cosas; el hacerlo "no cuesta trabajo" —suele argüirse—. Acaso haya por ahí más solicitantes que donadores; pero se toma demasiado al pie de la letra el refrán: "Contra el vicio de pedir está la virtud de no dar".

Pero la realidad es que se exigen pocas cosas; tenemos la impresión de que lo requerido por un corresponsal de pueblo podía concederse al vecindario en un tiempo relativamente breve. Muchas obras ya las hemos solicitado hace treinta años; la curva de El Pedroso, por ejemplo, tenía que estar franquizada hace mucho. Dicen que tu concejal elevó moción al Ayuntamiento ya en los años veinte, solicitando ese trabajo. La reapertura del Instituto la reclamamos aquí casi en solitario durante cuatro lustros, y el asilo para ancianos ocupó la larga trayectoria en la información de nuestro querido amigo Martínez.

No puede hacerse todo de pronto. A quien ejerce la misión de informar tampoco le agrada hacer el ridículo y se cuida de no hablar de imposibles; tiene, además, obligación de conocer posibilidades y disponibilidades. Se exigiera siempre un orden de prelación. No se me ocurriría pugnar por una pista de hielo para patinar, pongo por caso. Nos aseguran que es fácil la tarea de sugerir obras, que lo difícil es dar solución y, sobre todo, contar con dinero para desarrrollarlas. Nunca estuve del todo de acuerdo con esta

salida; porque tengo por seguro que es el texto para cindir la razón.

No es cuestión de opiniones, sino de bien de posiciones. Desde aquí, lógicamente el punto de vista es muy diferente que el allí. Esa es la primera cuestión, pero hay muchas más determinantes.

Uno escribe que se necesita vigilancia como si no se optara bien; como si no precisara establecer el silencio en horas de las del descanso; orden urbano en los lugares de mayor concurrencia, o en el día. No es que no se pueda; eso no lo creo. ¿Qué pasa, entonces? Hay estrados donde se escuchan, en otros, no. Hay quienes accionan indicación, quienes las repudian; otros hacen lo contrario de lo sugerido, o lo que les place. Y cuando atienden, les es imposible hacer todo lo acumulado. No se da continuidad como norma. Ahí está el quid.

De todas maneras, es gracioso el estar atento, percibir el deseo de la gente, atender otros criterios, imitar las necesidades actuales... y hasta poseer un instinto de penetración en el futuro para también adivinar lo que nos van a decir o a contradecir unos sucesores y los hijos de ellos.

Mal hurtamos no trasladar al periódico las peticiones que los vecinos formulan en calle, en el bajo, en la escuela... A ver observa uno como discurre el progreso, y detiene a considerar la voz de los que embriagan sin dejarse ver; sacamos la conclusión de que nos van a dejar malparados. Y todo por eso, porque no quisimos escuchar a tiempo la noticia de una necesidad.

XAX

TURON

Urge la instalación de un servicio de telégrafos

(De nuestro corresponsal, Gerardo FERNANDEZ.)

Un servicio comunicativo como es el telégrafo y cuya utilidad está suficientemente probada, está aún inédito en el valle de Turón. Por otra parte, poblaciones menos numerosas que Turón gozan desde hace tiempo de este servicio.

Hace tiempo se habló de su

instalación. Se señalaba, en aquella ocasión, como lugar idóneo la planta baja del edificio que el Ayuntamiento construyó para viviendas de maestros, en la calle La Salle (Vistalegre), lugar céntrico.

Esperamos, pues, que se reconsideren las antiguas iniciativas y que el telégrafo no tarde en ser instalado en Turón.

LENA

Festival proteleclub de Carabanzo

El próximo sábado, a las ocho de la tarde, en la sala de fiestas "Edumar", de Pola de Lena, habrá un festival de la canción asturiana, con diversos añadidos artísticos, que va a representar una gran gala de la escena. Los más famosos y prestigiosos "ases" de la canción estarán presentes. A

modo de avance, he aquí una relación de los que van a intervenir: gaitero, Vitorín de Moreda; canción asturiana, José Noriega, José Fernández "el Tordín", Diamantina Rodríguez, Agustín Argüelles, Manolo Ponte, Jesús Román Prieto; canción española, Modesto Carabanzo; monologuistas, Pandiella y Alvarín.

ALLER

¿Cuándo se abrirá la Casa de la Juventud de Moreda?

(De nuestro corresponsal, Luis CALLEJA OCHOA.)

En el barrio de Sotiello, ocupando lo que fue bonito campo deportivo hace más de un año que se levantó un edificio, no muy estético por cierto, para Casa de la Juventud y polideportivo. ¿Por qué no abre sus puertas y empieza a servir para los fines que fue creado? Si no se pone en funcionamiento, cuando menos se piensa estará completamente en ruinas, como ocurre en todas las edificaciones sin habitar. Parece ser que el quid de la cuestión está en quién va a cargar con los numerosos gastos que supondrá el mantenimiento de este minideportivo, a todas luces pequeño para una población numerosa como es la de Moreda y Caborana.

En fin, que para este viaje no se necesitan alforjas, o sea, que para no prestar servicio alguno mejor estaba el campo de fútbol, pues mientras no se demuestre lo contrario es el deporte más popular de nuestro país.

DOS PROBLEMAS DE FELGUERUA: AGUA Y CARRETERA

Felguerúa, medio centenar de vecinos, núcleo eminentemente minero y muy cerca de

la villa de Moreda, está en abandono completo, sin apenas alumbrado público, sin agua y sin carretera. En ocasiones tienen que ir a buscar el preciado líquido a Oyanco. Dos medios tiene Felguerúa para comunicarse con el llano. Uno por la Cruz y otro, a través de la Rozza hasta empalmar con la carretera de Moreda de Arriba en la Cortina. Pero son caminos empinados y difíciles por donde apenas puede circular una caballería. Sería muy necesaria la carretera de poco más de medio kilómetro, empalmando con la de La Felguerosa. Pero nos preguntamos, ¿están los vecinos dispuestos a colaborar? Parece ser que si hay donación formal de terrenos no sería difícil conseguir la ansiada comunicación. Ahora bien, tanto el Ayuntamiento como la Diputación Provincial tienen los numerosos problemas que se ocasionan con estas obras, teniendo que acudir muchas veces a la expropiación forzosa. A los de Felguerúa les ofrecemos el ejemplo de Rayán. Esfuerzo que fue después recompensado por los más arriba citados organismos oficiales. Ahora bien lo que sí es patente es que el trabajo del pueblo necesita el agua para el uso domiciliario y la carretera.

OÑÓN Y LA PROLONGACION DE LA CALLE CABALLEROS DE ESPAÑA

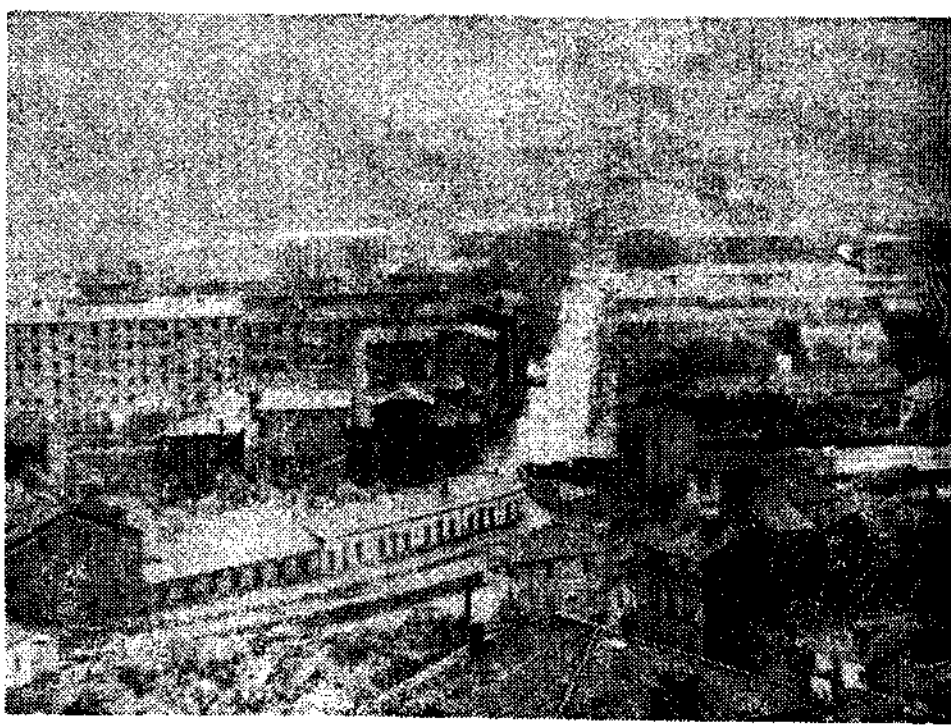

Durante muchos años, Oñón, típico, fue típico. Todos pedían su urbanización, tras quedar inundado por el río San Juan. El tema llegó a ser flaco argumento de política puebleri-

na, pero ahí quedaría cinco lustros sin ser solucionada esa mejora.

Todavía está ahí el centro del barrio, con sus humildísimas casas, con la amenaza del río, del sucio regato, con la falta de higiene y con la pobreza de otra época.

Ahora creemos que ha llegado la hora de dar solución. En la finca de don Vital Aza se edificó la casa de la juventud y el gimnasio y, virtualmente, en su derredor está todo edi-

ficado. Se completaría la con la prolongación de la Caballeros de España, como ve en el grabado, al final que llegara al centro del barrio, igual que la prolongación de la calle Bernardo Aza, también confluirá ahí. El tema es el de siempre, contrar casa para los hijos de Oñón.

(Foto JUB.)

PAPELES PINTADOS
LAVABLES
NACIONALES Y EXTRANJEROS
GENEFAS DE PAPEL Y MADERA
PANORAMICAS
Papeles de las Fabricas
GARBAYO UNIVERSAL
COLOWAL
Rolls desde 80 Pesetas
Loyta
Rosal 32 OVIEDO

LA NUEVA ESPAÑA
A PRIMERA HORA Y AL RINCÓN MÁS APARTADO, LLEVARÁ SU ANUNCIO.

IMPORTANTE EMPRESA SIDEROMETALURGICA
Necesita
OFICIAL de PRIMER ELECTRICISTA
PARA SU SERVICIO DE MANTENIMIENTO
SE EXIGE:
— Residencia en la zona de Avilés.
— Servicio Militar cumplido.
— Preferible con experiencia.
— Jornada de trabajo a turnos.
SE OFRECE:
— Sueldo interesante.
— Puesto estable.
Interesados, escribir con amplias referencias a «ELECTRICISTA». Apartado 24. Avilés
Absoluta reserva colocados. Admisión solicitudes hasta el día 20 de noviembre inclusive.