

# FIN DE SEMANA

Allí se hermanan Asturias y León

## Desde el puerto de Pajares a las cumbres del Cellón y del Tres Concejos

Intenso tráfico entre ambas provincias los fines de semana

COMENZAMOS las primeras rampas del Pajares ya en la salida de Puente de los Fierros y la lentitud, en la marcha del autobús, nos permitía contemplar las altas cumbres desde el Cellón hasta el Negrón, pensando en el largo túnel que atraviesa y que ha de dar paso a la nueva carretera de peaje del valle del Huerna. El nombre de Jovellanos salta a nuestra mente recordando de cómo debido a sus grandes impulsos e incluso a su esfuerzo personal, quedó definitivamente abierta la carretera de Asturias a León en el año 1829. Aquellos caminos o calzadas que recibían el nombre de «pedreros» quedaron convertidas en una de las principales vías de comunicación del norte de España.

Nada más remontar las pendientes de La Romía aparecen el pueblo y las huertas de los Llanos de Somerón donde se cosechan los mejores «arbejos» de toda la Península. Es además una bella estampa del recorrido a donde al poco tiempo aparecen las primeras casas del abnegado pueblo de Pajares, el que tanto ha luchado y trabajado en dejar, siempre expedita la carretera, allí donde estaban prestos a la ayuda desinteresada; a dar asistencia y protección al caminante. Aún hoy la seguridad de encontrar apoyo en las duras rampas del 15 y 17 por 100, anima a los conductores a pasar siempre con la seguridad de ser atendidos o remolcados a un lugar seguro.

A la salida del pueblo aparecen las montañas de Ubiña y la famosa cuña, siempre nevada, con sus 2.417 metros, al lado de la cual destacan los Fontanes, Siegalavá y Peña Rueda. Es un gran espectáculo que no se pierde hasta dar vuelta al parador de Valgrande, a la antigua «Perruca» como así llamaban al alto del puerto. Allí termina nuestra ruta en autocar para dar comienzo a la ascensión a la cordillera Cantábrica.

EL CELLÓN (2.026), LA PAJARA (2.002) Y TRES CONCEJOS (2.020)

En la misma divisoria de provincias, frente al parador de Valgrande, da comienzo nuestra caminata, tomando por el este, a la izquierda de la carretera, el camino de monte que nos acerca a las primeras rampas. La marcha, al principio, es lenta y perezosa hasta desentumecer los músculos y entrar en reacción. Así subimos hasta La Candanosa, 1.406 metros. En la pedrera hay una placa dedicada a un montañero avileño fallecido el pasado año. Poco más arriba contemplamos el pueblo de Pajares, estirado a lo largo de la carretera y todas las vueltas de la gran calzada por la que circulan un gran número de vehículos.

A un lado el Brañillín, al otro el cordal de Somerón, las Tarrientas y el amplio puerto de La Vallota, donde se alza la Tesa, la Mesa y la Almagrera, casi sin nieve. No así Peña Ubiña, la reina de estas montañas, con toda su superficie destacando por su blancura.

Llegamos a la Loma de Bezmuy y poco más arriba damos vista, a lo lejos de la cruz del Cellón a la que rodean un grupo de jóvenes que piensan proseguir por la cordillera hasta el pico de Tres Concejos.

Casi en llano y con bastante nieve, formando un murallón con sierra Negra, llegamos al final de esta media etapa en la cumbre más elevada de Pajares, después de dos horas y cuar-



Aún había nieve en las caras norte de la cordillera. (Foto García-Argüelles)

### JUAREZ Y ALIJA, S. A.

Venta de pisos y chalets en Benavides de Orbigo y Hospital de Orbigo.

Apartamentos en Veguellina de Orbigo, edificio Castilla. Dormitorios parquet, baños color, calefacción y garaje individuales, piscina y jardines.

Facilidades 5, 10, 15 años. Informes, teléfono 374798 de Veguellina de Orbigo, León. Atenderá Sr. Juárez.



Un grupo del Monsacro en la cumbre del Cellón (2.026 metros). Cordillera Cantábrica. (Foto G. Argüelles)

to de agradable ascensión. La panorámica es grande por doquier se mire, lo mismo que el declinar de cordal de Carcedo hacia Carabanzo, que el seguir por la cordillera hasta los montes de La Carisa, que el mirar las escalonadas cumbres leonesas del Vallequín y las Campas Tiñosas, la depresión de los Aguazones y el encubrimiento de los Celleros, La Carba y el Cueto Millaró o Brañacaballos, con sus 2.181 metros, la más alta cima de este sector.

#### DESDE EL CELLÓN AL PICO DE TRES CONCEJOS

En el Cellón un grupo de jóvenes hace una travesía hacia el Tres Concejos (llamado así por limitar con Lena, Aller y Villamanín) de 2.020 metros. Para ello bajan al alto del Fagal, a la Solana y al Portillo de Escueñas, que era una antigua calzada de Pendilla (León) a los poblados asturianos de Navidiello, Linares, Parana y Puente los Fierros.

Pasando Escueñas, a 1.738 metros, está el alto de Llana-cabada a 1.803, que se bordea para llegar a la collada de Bustanvide y al Cueto las Grajas a 1.780 metros. Poco más arriba, en la collada Sagüezo, también había un camino real de Camplongo, Tonín y Pendilla a los pueblos del valle del río Negro, por la Cuanya de Fierros.

Así se llega a la collada Propinde y se da comienzo a la ascensión del pico Tres Concejos, coronando así esta larga etapa. Los valles de Bustamores y Bustanvide, Pendilla y Camplongo serían el itinerario de vuelta de aquellos jóvenes que siguieron esta ruta. Nosotros, en cambio, daríamos comienzo a la segunda etapa dando la vuelta por sierra Negra, al collado de Entrambos Puertos y la casi imperceptible subida a La Pájara, de 2.002 metros de altura.

En este sector damos vista al poblado de Pendilla al cual sería fácil llegar por el valle de Valvader (Valnavar para los lugareños) y la vega de las Empeñas. Al otro lado de Pendilla estaría los Campones y el pico Cueto, a la izquierda de los cuales también se puede ir a dar con el valle de Bustamores.

Así, después de dejar La Pájara y depositar una tarjeta con un sinfín de nombres, descendemos a la Llomba (1.955), al paso de Cellanca, donde hay dos pequeños valles, por donde bajan los regueros de Val de la Iglesia, que va a dar a la salida del túnel de «La Perruca» y el de la vega de la Vanilla que baja directamente a Busdongo. Es el que nosotros tomamos al final de esta bonita travesía, llena de abundantes fuentes, ríos y arroyos que dan cierta alegría a la marcha con su correr cantarino, hasta su desembocadura en el Bernesga.

En la collada de Cellanca hay además otro valle, el de Solasierra, que va a dar al caserío de Vegalamosa, lomas más abajo de Arbas, completando así, todo un placido caminar entre las cumbres del Cellón y de La Pájara, que forman, entre sus cordales, el valle del río de Los Pozos, a la manera de una cuenca minera y de donde han sido explotadas cientos de toneladas de carbón.

Unas cinco horas de dulce caminata entre suaves lomas, alguna de las cuales presentaba sus buenas palas de nieve, que bien quisieran tener en las estaciones del Brañillín y de San Isidro. Así fue esta excursión del Monsacro en la que participaron niños de 12 a 14 años, jóvenes y mayores, sin faltar alguno ya metido en la tercera edad. Una ruta de montaña para todos cuando la nieve y el hielo remitan, cuando todos podamos disfrutar del mismo espectáculo, dejando para otros la montaña helada y peligrosa, la que ha de necesitar el apoyo de un equipo especial, la de la cuerda, el piolet y los crampones. Aquella está reservada para el pequeño grupo de escaladores intrépidos. Los demás hemos de buscar el placer de esta montaña media, la de la cordillera o de los cordales interiores de Asturias.

En Busdongo cientos de coches circulan en ambas direcciones. Es el intercambio turístico entre dos provincias que se hermanan en lo más alto del puerto.

Texto y fotos: García-Argüelles

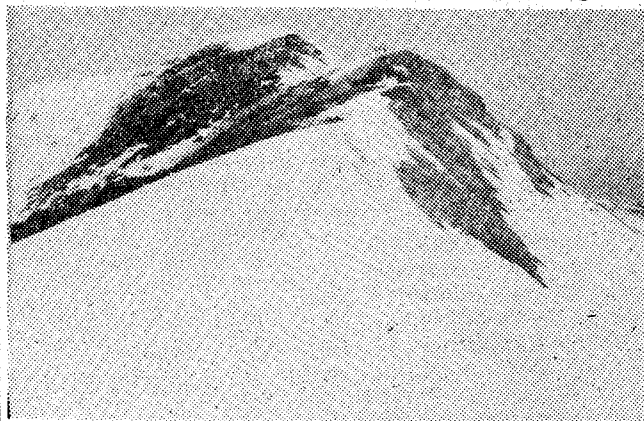

Las rampas finales del Cellón, el pasado domingo. Ruta de la cordillera Cantábrica. (Foto García-Argüelles)

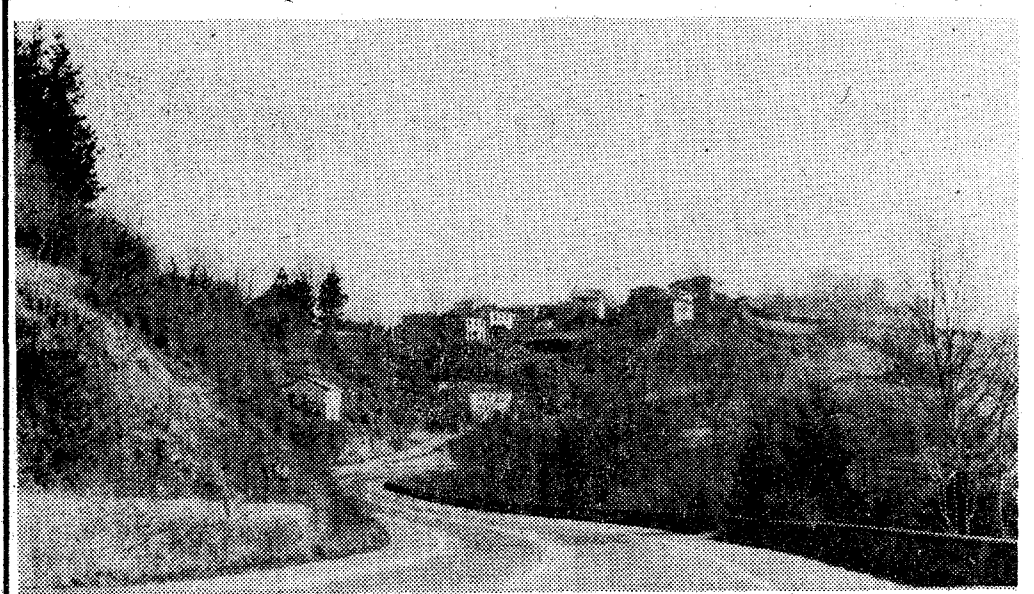

El pueblo de Ceceda, encaramado sobre un alto que domina el valle del río Piloña, al sur, y el del Puneiro, al norte

Por si se anima a salir de casa

## Por el valle de Piloña, con Nava e Infiesto

Carlos M. de Luis (Fotos del autor)

A lo largo de esta serie de paseos que vengo proponiéndoles para los fines de semana, inexplicablemente se me había venido olvidando referirme al bonito paseo que supone recorrer la tierra asturiana entre La Secada e Infiesto, a través de Nava, primero por el valle del Nora y de sus afluentes el Miravete, y luego por el de Piloña. A sacarme de este olvido ha contribuido una amable carta de un lector, o lectora, que sólo firma con sus iniciales: N. N. V., y que espero que encuentre aquí contestadas las preguntas que me hacía en su escrito.

Toda la ruta de hoy discurre por la carretera nacional que va de Oviedo a Santander, por el bello paisaje de Felechés, Lieres (por donde debía pasar el ferrocarril de San Martín del Rey Aurelio a Gijón, aquel de la canción de «Hay una línea trazada...»), El Remedío... hasta llegar a nava.

Hoy día, por desgracia, no queda en Nava nada de nuestro arte románico, pero si lo hubo hasta 1936, en que la iglesia parroquial fue destruida y demolida de tal modo que ni un solo resto decorativo se conoce conservado. Sin embargo, la iglesia de San Bartolomé era uno de los mejores ejemplares del románico asturiano, como puede constatar por las fotos que aún conservan algunas personas de la villa, y tenía una bella portada polilobulada. En sus orígenes, había

sido el templo de un convento de benedictinas, disuelto en el siglo XVI a causa de la conducta anómala de sus monjas, como les contaré en otra ocasión.

Al margen de la desaparecida iglesia, sustituida hoy por otra levantada hace unos años, aún se conservan en Nava dos construcciones de interés histórico y artístico: el palacio de la Ferrería, fundado en el siglo XIV por los Alvarez de las Asturias, y el de La Cogolla, del siglo XVI. También hay, a la entrada del cementerio, un sepulcro del siglo XIV, único resto que se salvó de la desaparecida iglesia.

Saliendo de Nava, la carretera continúa por los bonitos y verdes paisajes de la zona, alternando las praderías, las pomaradas y las vacas pastando, por entre los ríos Piloña —al norte— y Fuensanta —al sur—, hasta que, desde un recodo de la carretera, se ve al frente, encaramado en un alto, el bello pueblo de Ceceda, al que se accede por una empinada carretera lateral.

Un par de kilómetros más allá, hay otra bifurcación que lleva al pueblo de Coya, ya en tierras piloñesas. A partir de ahí, la carretera se va pegando a la falda de la sierra de Ques, deja a la izquierda la carretera que se dirige hacia Cabranes y Villaviciosa, y llega por fin a Infiesto, término por hoy de esta ruta, y en cuyos alrededores pueden ustedes visitar el famoso santuario-ermita de la Virgen de la Cueva, en un paisaje bellísimo y pintores-

co, así como las ruinas de la iglesia de San Juan de Berbio, antigua parroquial de Infiesto, que aún conserva la portada románica y algunos otros restos de la época en que era una importante posesión del poderosísimo monasterio leonés de Es-lonza.

Tanto en Nava como en Infiesto abundan los buenos locales donde repostar, de todos conocidos, como conocida es la calidad de la sidra de Nava o de las truchas de Infiesto. ¿Qué más les voy a contar?

### Las fiestas de la semana DOMINGO, 4

Borres. Tineo: Nuestra Señora de los Dolores (primer domingo).  
Tevega: Feria de abril.

### ANUNCIOS OFICIALES DIPUTACION PROVINCIAL OVIEDO GABINETE DE EXPROPIACION EDICTO

El día 27 de abril del presente año, a las 11 horas, se procederá en Palomar al levantamiento de actas previas a la ocupación urgente de estos terrenos, precisos para la ejecución de obras de saneamiento de Palomar (Ribera de Arriba).

Número 9. Propiedad de don Sabino Alvarez (Palomar), 280 m<sup>2</sup> de ocupación temporal, 56 m<sup>2</sup> de servidumbre de acueducto y 1 m<sup>2</sup> de ocupación definitiva. A prado y frutales.

Número 15. De don Sabino Suárez Fernández (Palomar), 10 m<sup>2</sup> de o.t. y 2,5 m<sup>2</sup> de ocupación definitiva. A prado.

Número 17. De don Francisco Alvarez González (Palomar), 240 o.t., 48 m<sup>2</sup> de servidumbre de acueducto y 1 m<sup>2</sup> de ocupación definitiva. A huerta.

Número 22. De don Sabino Suárez Fernández, 180 o.t., 32 s.a. y 1 m<sup>2</sup> de ocupación definitiva. A prado y frutales.

Número 25. De doña Teresa Naves (Palomar), 70 o.t. y 14 s.a. A prado y frutales.

Número 26. De heraderos de Cañedo (Palomar), 240 o.t. y 48 s.a. A prado y frutales.

Número 27. De los mismos, 180 o.t., 90 m<sup>2</sup> de ocupación definitiva. A prado y frutales.

Oviedo, 24 marzo 1982.—EL PRESIDENTE: AGUSTIN JOSE ANTUNA.

### ALCALDIA DE OVIEDO

La Alcaldía abre información pública, por espacio de DIEZ DIAS HABLES, con el fin de admitir posibles reclamaciones por escrito, contra la pretensión de DON JOSE ANTONIO LAMUÑO CAMACHO, para apertura de una guardería de automóviles, en la calle Evaristo Valle, número 22.

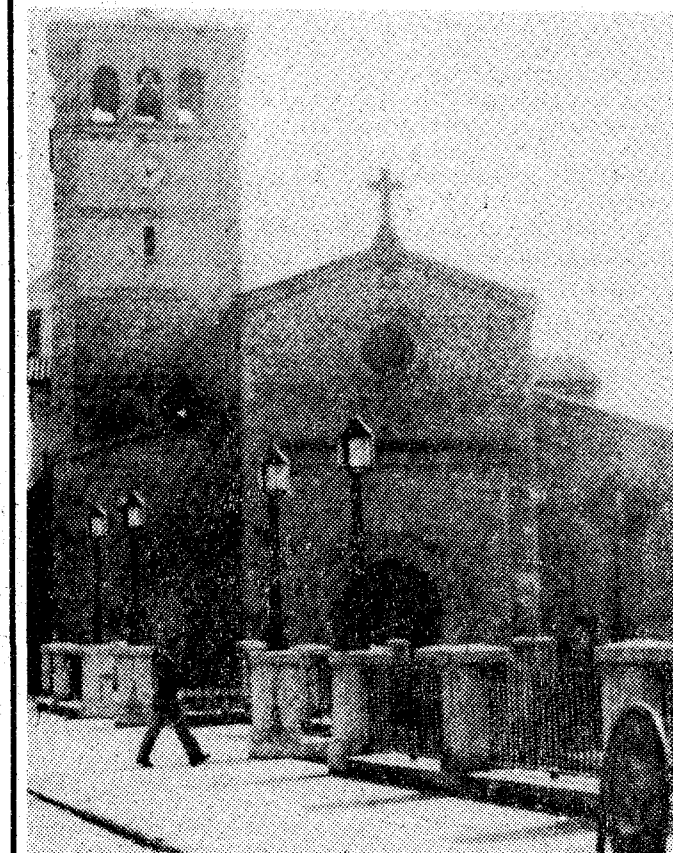

La actual iglesia parroquial de San Bartolomé de Nava, que ocupa el lugar del templo románico destruido en 1936